



REPORTE UIES 27/03/2020

MONITOREO DE INTELIGENCIA EPIDEMIOLÓGICA (Corte a las 09:00 hrs)

JURISDICCIÓN SANITARIA I:

- SIN MOVIMIENTO:

JURISDICCIÓN SANITARIA II:

- SIN MOVIMIENTO.

JURISDICCIÓN SANITARIA III:

- SIN MOVIMIENTO:



<http://morelos.gob.mx>



Gobierno Estado de Morelos



@GobiernoMorelos



REPORTE UIES 27/03/2020

MONITOREO DE MEDIOS (Corte a las 09:00 hrs)

SOL DE CUERNAVACA.

- **Enfrentará Morelos 3 patologías: Salud**

Durante los próximos meses, las autoridades y los ciudadanos de Morelos tendrán que hacer frente a tres patologías distintas: el Covid-19, el dengue y la influenza, señaló el titular de la Secretaría de Salud del estado, Marco Antonio Cantú Cuevas, durante una reunión que sostuvo con representantes de hospitales particulares realizada en Cuautla, como modo de preparación para atender los casos de coronavirus que se espera se registren en la entidad.

"La concentración de nosotros está en el Covid-19; sin embargo, estamos haciendo estimaciones de que nos va a tocar transitar por tres patologías inclusive; todavía estamos en época de influenza, todavía no termina, hemos tenido algunos casos; vamos a entrar a la época del dengue y del Zika, y obviamente se nos alargará por las proyecciones que tenemos del problema del coronavirus", expresó el funcionario estatal.

A la fecha, el estado de Morelos ha registrado 34 casos confirmados de dengue, triplicando los casos que se presentaban a la misma altura del año en 2019 (11 casos). En cuanto a la influenza, el estado presenta 76 casos positivos a influenza y seis decesos causados por esta enfermedad respiratoria.

Si bien 2019 fue un año en el que los casos de dengue se elevaron drásticamente a nivel local, nacional e internacional, este año los ciudadanos de Morelos podrían tener una oportunidad de combatir la producción del mosquito *Aedes Aegypti*, transmisor de la enfermedad, con mayor eficacia. De acuerdo con Eduardo Sesma Medrano, responsable del Programa de Dengue en la Jurisdicción Sanitaria III, la recomendación de permanecer en casa para evitar contagios de Covid-19 permite a los pobladores tomar mejores medidas para la eliminación de criaderos del mosquito:

"Las acciones tendrían que ir enfocadas a los mensajes de los medios de comunicación en darle instrucciones precisas a la población de qué





tienen que hacer en estos 20 días en eliminación de criaderos y la identificación de signos de alarma, porque no todo va a ser Covid-19", dijo, y recordó que la enfermedad del coronavirus y el dengue comparten síntomas como fiebre y dificultad respiratoria.

Aclaró que actualmente el estado se encuentra en una etapa preepidémica para el dengue. Sin embargo, anticipó que en seis semanas el escenario podría cambiar, al iniciar el periodo epidémico.

- **Coronavirus: Suspenden hospitales la atención externa**

Tal como lo anunció la Dirección General de los Servicios de Salud de Morelos (SSM), a partir de este jueves los servicios de atención externa, citas y cirugías programadas se reengendrarán para tener espacios suficientes que permitan la atención de los casos de COVID-19, y con ello también evitar la propagación de este virus que aqueja fuertemente al país.

Pocas personas son las que acudieron este jueves al Hospital General "José G. Parres" de Cuernavaca, algunas otras fueron regresadas a sus hogares tras informales que su cita sería reprogramada.

Los estudios de laboratorio y rayos x también se encuentran suspendidos hasta nuevo aviso, reconoció el personal de este nosocomio.

"HG de Cuernavaca informa: por contingencia de COVID-19 se suspende la consulta de especialidad; la consulta de urgencias estará garantizada las 24 horas en módulo de urgencias", se lee en el cartel colocado en la entrada principal.

A decir del Director de los SSM Héctor Barón Olivares, solo se estarán atendidas las urgencias médicas, tampoco se suspenderán los tratamientos oncológicos y de ginecología, en cambio cirugías como "hernias" o que no peligre la vida del paciente serán reprogramadas.

Las medias implementadas forman parte del plan de Reconversión Hospitalaria que se puso en marcha esta misma semana en el que se habilitaron áreas para atender a pacientes graves de COVID-19.

Aplican para los 10 hospitales que forman parte de esta dependencia como es la Hospital de la Mujer, el Hospital del Niño y el Adolescente, los Hospitales Comunitarios de Temixco, Ocuituco y Jonacatepec y el Hospital de Cuautla.





“El Hospital Parres cuenta con 33 camas, en Jojutla 9; en el Hospital Comunitario de Axochiapan se habilitaron las áreas de Pediatría y Urgencias para atender enfermedades respiratorias; en Tetecala 3 cubículos; en el Hospital de la Mujer se habilitaron áreas de inhala terapia con 4 camas; en el Hospital Comunitario de Temixco un área especial de urgencias con 9 camas; en Puente de Ixtla 6 camas; en Jonacatepec alrededor de 20 camas, para el de Ocuituco se dispondrán del 50 por ciento de los espacios. En el caso del Hospital de Cuautla se habilitaron dos cubículos con 6 camas, en caso de ser insuficientes los pacientes que lo requieran podrán trasladarse a Axochiapan, Jonacatepec y Ocuituco”, fueron las precisiones de Barón Olivares, previo a posponerse el servicio de atención externa.

- **Trabajadores de la salud se van a casa**

Personal de salud que tiene alguna enfermedad crónica-degenerativa, pulmonar, mujeres embarazadas y adultos mayores, tuvieron que ser enviados a cuarentena para no exponerlos al contagio de COVID-19, reconoció el Secretario General de la Sección 29 del Sindicato de la Secretaría de Salud, Gil Magadán Salazar.

El personal que se encuentra en esta posición representa al 15 por ciento del total; pertenecen a varias áreas, desde médicas, enfermería y administrativo, pero esta determinación no afectará la atención hospitalaria ni en los centros de salud ni en los nosocomios, puntualizó.

“Todos aquellos que tienen más de 60 años, mujeres embarazadas, aquellas que tienen un sistema inmunológico débil; pertenecen a áreas de todo el estado y bueno el resto del personal se encuentran en sus unidades médicas dando la batalla, ahorita representan el personal más valioso a nivel país”.

El sector salud ocupa la primera línea de acción, señala, es por eso que no se puede permitir que los derechos laborales de ninguno se vean violentados.

Pidió no atender “denuncias anónimas” de supuestos trabajadores, las cuales surgen durante este tipo de pandemias “no se les ha estado violentando sus derechos, en el Hospital Parres por ejemplo se está respetando la integridad del personal”.

Llamó a las autoridades del sector determinar un plan en el que se destinen 3 hospitales en específico para atender exclusivamente a





pacientes que lleguen por COVID-19, así como un plan de acceso y salida de pacientes sospechosos.

“Actualmente solo en el Hospital Parres se tiene un área específica para atender a los pacientes, pero estamos proponiendo que sean 3 exclusivos para esto, que se tenga un solo acceso sumamente controlado por donde entren y salgan, además de que estén hospitalizados en áreas aisladas en donde no tengan ningún tipo de contacto con otros pacientes”.

- **En la zona Oriente capacitan en realidades y mitos por el Covid-19**

Profesionales de la salud adheridos a la Asociación de Hospitales Privados y Profesionales de la Salud del Oriente de Morelos, fueron capacitados por la Comisión para la Protección contra Riesgos Sanitarios (Coprism) en el tema de mitos y realidades del Covid-19, además de que se reunieron con el Secretario de Salud en el estado para refrendar su compromiso de apoyar en esta contingencia.

El presidente de esta asociación, Arturo Cruz Mendoza informó que el objetivo de esta reunión fue dar a conocer sus obligaciones sanitarias y poder enfrentar esta patología que está amenazando los principios de seguridad y salud en la región oriente del estado de Morelos.

Dijo que es importante que exista una comunicación estrecha con las autoridades de salud para que se tenga toda la información necesaria y requerida para atender la pandemia por el Covid-19.

Comentó que el poder reunirse con el Secretario de Salud, Marco Antonio Cantú Cuevas es de gran ventaja para poder seguir trabajando a favor de la salud.

Por su parte, el Secretario de Salud en el estado, Cantú Cuevas reconoció que con el apoyo de todos los trabajadores de la salud se podrá salir adelante.

“Sé que hay muchas dudas, también sé que hay carencias, y también sé que no tenemos la capacidad instalada para afrontar una pandemia como la que estamos viviendo, pero trataremos de hacer juntos el máximo esfuerzo para der avanzar y transitar de forma positiva”.

Aclaró que no es un tema político ni de actores, sino que es un tema de la sociedad, por ello que debe de existir esta unión de gremio para





generar alianzas y estrategias que permitan salir adelante en esta contingencia.

Finalmente, Arturo Cruz reiteró el apoyo de la región oriente para seguir trabajando en mejorar los niveles de salud.

DIARIO DE MORELOS.

- **Son ya 8 muertes por coronavirus en México**

Esta noche, autoridades de Salud federal confirmaron 2 muertes más por COVID19 en el país.

Además, hay 585 casos confirmados, 2,965 negativos y 2,156 sospechosos, además de 4 portadores asintomáticos.

Este jueves se registraron dos decesos más en el país a causa del Covid-19, se trata de dos capitalinos, uno murió por la mañana en el Hospital Regional de Alta Especialidad en Ixtapaluca, Estado de México, mientras que el otro de 28 años, perdió la vida en el Hospital Gabriel Mancera.

La víctima de Ixtapaluca es Alejandro, hombre de 42 años, el cual, no tenía antecedentes de viaje al extranjero, sin embargo, tuvo contacto con alguien infectado.

El fallecido trabajaba como profesor en una universidad privada.

El otro caso sucedió en la CDMX, así lo confirmó el Consejo Académico de la Universidad Centro, además de que familiares confirmaran la muerte de uno de sus integrantes tras complicaciones luego de dar positivo al Covid-19.

“Después de dos semanas de hospitalización, esta mañana fuimos informados por su familia que su fallecimiento se debe a las complicaciones médicas del virus del Covid”, se puede leer en el comunicado de la universidad.

La familia del asistente de la licenciatura en Arquitectura de interiores y de programas de especialidades ya se encuentra realizando los trámites para que se lleve a cabo el servicio fúnebre.

- **Infectados en el mundo por pandemia superan barrera de los 500 mil**

Londres.- La cifra de infectados por COVID-19 aumentó hoy a 510 mil 108 personas en todo el mundo, de acuerdo con el mapeo publicado



<http://morelos.gob.mx>



Gobierno Estado de Morelos



@GobiernoMorelos



por la universidad de John Hopkins de Inglaterra. A la par el interactivo a nivel global señala 22 mil 993 decesos a causa de la enfermedad.

Por otra parte, como parte de las medidas para atenuar esta crisis a nivel global, los líderes del G20 realizaron este jueves una cumbre virtual para tratar de enfrentar y reducir el impacto del COVID-19 en la economía

El G20 buscará satisfacer las necesidades de suministros médicos y garantizar que estos se fabriquen ampliamente "a un precio asequible, equitativo además de impulsar el esfuerzo con el sector privado para medicamentos, diagnósticos y vacunas.

También informaron sobre las evaluaciones que realizarán los ministros de comercio de cada uno de los integrantes para lograr un sistema "libre, justo, no discriminatorio, transparente" que evite "interferencias innecesarias" en los suministros de salud.

En tanto, el secretario general de la Organización de las Naciones Unidas (ONU), António Guterres, aseguró hoy que el mundo está en una guerra contra el coronavirus que no se está ganando y donde se necesita de más solidaridad .

"Estamos en guerra con un virus y no la estamos ganando, necesitamos un plan para combatirla. La solidaridad es esencial entre el G20 y el mundo en desarrollo, incluidos los países en conflicto", dijo tras su reunión virtual con los miembros del del G20.

- **Emite IMSS recomendaciones para diabéticos por Covid-19**

CIUDAD DE MÉXICO.- Ante el aislamiento por Covid-19, el Instituto Mexicano del Seguro Social (IMSS) recomienda extremar los cuidados y medidas de higiene para personas con diabetes, consideradas dentro del grupo de alto riesgo de contagio en la pandemia de coronavirus.

Se enfatiza que en caso de presentar descontrol de la glucosa asociado a síntomas por alguna infección en vías urinarias o pulmonar, deberán acudir a su Unidad de Medicina Familiar (UMF) o al hospital que le corresponde, donde se cuenta con los insumos y el personal capacitado para atender cualquier complicación.

El titular del Protocolo de Atención Integral de Diabetes, Juan Humberto Medina Chávez, explicó que las personas con diabetes son consideradas de alto riesgo debido a que sus defensas están





disminuidas y esto tiene que ver con el efecto que tiene la glucosa dentro de sus células.

Añadió que los pacientes con más de 130 miligramos de glucosa deben extremar las precauciones de sana distancia y sanitización para evitar complicaciones.

En el caso de los pacientes con glucosa no mayor a 180, no es necesario acudir a su UMF para ajustar el tratamiento

Se debe seguir al pie de la letra las indicaciones del médico tratante, de esta manera la persona con diabetes, retrasará complicaciones y evitará problemas mayores

Mientras que en los diabéticos con glucosa mayor a 250 deberán acudir a su unidad médica para hacer algún ajuste con insulina o tratamiento específico, esto dependerá de la evolución de su padecimiento así como de los antecedentes de la enfermedad y a criterio del médico tratante.

Medina Chávez, indicó que para evitar las conglomeraciones en las UMF y en hospitales, el Instituto reforzó el programa de Receta Resurtible para que el paciente diabético controlado pueda tener su tratamiento completo por 90 días, esto evitará los traslados innecesarios y la exposición a algún contagio

El especialista del IMSS, sostuvo que el aislamiento en el paciente diabético propicia que disminuya la actividad física y con ello se deprima fácilmente, por ello, recomendó realizar ejercicios en casa así como algunas actividades de fortalecimiento muscular y aeróbico.

Se sugiere, levantarse o sentarse en una silla, hacer estiramientos con ligas, practicar yoga, taichí u otras actividades.

- **Complican obesidad y diabetes el COVID-19**

CUERNAVACA, MORELOS.- El virus del COVID-19 podría complicarse en México debido a los altos índices de obesidad, sobrepeso, diabetes e hipertensión, coincidieron especialistas en materia de salud. Ayer, de manera virtual, la Alianza por la Salud Alimentaria reunió a un grupo de especialistas quienes a través de una plataforma digital ofrecieron una conferencia sobre la situación que enfrenta México por la pandemia del nuevo coronavirus, pero en medio de una epidemia de obesidad y sobrepeso así como otras enfermedades crónicas.

Abelardo Ávila, investigador del Instituto Nacional de Ciencias Médicas y Nutrición 'Salvador Zubirán'; Ana Lagarraña, coordinadora de la





coalición ContraPeso así como Alejandro Calvillo, Katia Yetzania y Paulina Magaña de El Poder del Consumidor abordaron el tema de la pandemia por COVID-19 y las enfermedades crónicas que podrían afectar la salud de los pacientes. En México, siete de cada diez adultos padecen sobrepeso y obesidad; 8.6 millones de personas en México están diagnosticadas con diabetes y 15.2 millones de personas con hipertensión. Además, existe un porcentaje que tiene estos padecimientos y no lo sabe.

Los especialistas coincidieron en que la importancia que la población siga las recomendaciones que ha emitido la Secretaría de Salud Federal, con la finalidad de disminuir o retrasar el número de contagios, ya que los pacientes con enfermedades crónicas podrían complicaciones.

Además, destacaron que no es momento para debilitar las políticas para la prevención de la obesidad y las enfermedades no transmitirles sino de reforzarlas para proteger a la población ante cualquier escenario.

En estos días en donde la población se mantendrá en sus hogares recomendación evitar el consumo de alimentos procesados y envasados así como de refrescos y bebidas azucaradas así como establece una rutina de ejercicios para evitar el sedentarismo.

Y en la República Mexicana...

Siete de cada diez adultos padecen sobrepeso y obesidad.

8.6 millones de personas en México están diagnosticadas con diabetes...

15.2 millones tienen padecimiento de hipertensión...

De 60% hasta el 70% de los morelenses es propenso a padecer diabetes por factores de riesgo como sobrepeso y obesidad ...

10 mil pesos puede llegar a costar un tratamiento...

Peligro. Además de las cifras oficiales, hay otras desconocidas, de los que no saben que padecimiento tienen.

LA UNIÓN.

- **Inician sanitización en unidades del transporte**

La medida de prevención busca evitar la propagación de coronavirus.



<http://morelos.gob.mx>



Gobierno Estado de Morelos



@GobiernoMorelos



Se brinda mayor confianza a la ciudadanía que tiene que desplazarse por diferentes puntos del estado.

Las Secretarías de Movilidad y Transporte (SMyT) y de Salud, así como operadores y permisionarios, pusieron en marcha la Jornada de Sanitización a unidades del transporte público, con el objetivo de evitar la propagación del coronavirus COVID-19 y garantizar la salud de los conductores y usuarios.

La población podrá identificar las unidades que ya han sido sanitizadas o desinfectadas a través de una calcomanía pegada en un punto visible de la ruta. De esta forma se busca brindar mayor confianza a la ciudadanía, que por algún motivo, tiene que desplazarse por diferentes puntos del estado.

Además, la SMyT destaca que se han aumentado las medidas de higiene y limpieza, ya que cada unidad cuenta con despachadores de gel antibacterial y soluciones desinfectantes.

El secretario de Movilidad y Transporte, Víctor Mercado Salgado, hace un llamado a la ciudadanía a seguir con responsabilidad las medidas de prevención emitidas por la Secretaría de Salud federal y estatal; y refrendó su compromiso por brindar mejores condiciones del transporte público a las y los morelenses.

- **SS: 20 casos sospechosos de COVID-19**

La estadística oficial de pacientes con diagnóstico confirmado en Morelos permanece en cuatro.

En Morelos subió a 20 el número de casos sospechosos de COVID-19; en tanto que la estadística oficial de pacientes con diagnóstico confirmado permanece en cuatro. Ante las quejas por falta de suministro de materiales de protección para trabajadores, las autoridades aseguraron que sí se cuenta con los insumos suficientes para médicos que atenderán directamente a los pacientes con coronavirus; se irán gestionando más recursos para el resto del personal.

El Instituto Mexicano del Seguro Social (IMSS) informó que por disposición central, a partir de este jueves se suspendió el servicio de las 28 guarderías subrogadas y una propia.





Se mantendrá la cuota que se aporta por cada infante registrado, con el fin de que dichas guarderías mantengan los empleos, pero deberán cerrar como parte de la fase dos del plan de reacción.

Este jueves participaron en la conferencia cotidiana sobre la situación del COVID-19 en Morelos, autoridades de los Servicios de Salud de Morelos (SSM), del Instituto Mexicano del Seguro Social (IMSS) y del Instituto de Seguridad y Servicios Sociales de los Trabajadores del Estado (ISSSTE).

El secretario de Salud, Marco Antonio Cantú Cuevas, dio a conocer que en el estado se mantienen, como ayer, cuatro casos confirmados, pero el número de sospechosos se incrementó a 20. Reiteró que el ritmo de transmisión, en comparación con otras entidades y en relación con el panorama nacional, es más lento.

El director de los Servicios de Salud de Morelos (SSM), Héctor Barón Olivares, anotó que se puso en marcha un sistema de aviso y atención vía telefónica para que quienes tienen síntomas o dudan de tener COVID-19, llamen y una persona identifique si es procedente ir o no a consulta, o si permanecen en casa.

El secretario de Salud pidió a la población no saturar los servicios de consulta en hospitales; además, añadió que se está trabajando en aplicar medidas de cuidado en penales para evitar que se contagien internos o el personal que allí labora. Por ello anticipó la posibilidad de que se restrinjan las visitas.

Por su parte, el coordinador del Instituto Mexicano del Seguro Social (IMSS) en Morelos, Francisco Monsebaiz Salinas, apuntó que los casos sospechosos se suben a plataforma y se informan a través de la Secretaría de Salud, que es el vocero oficial. Pero negó que se haya dado un deceso en el hospital Regional número uno, ubicado en Plan de Ayala, en Cuernavaca, como se informó en redes sociales.

Agregó que los pacientes ingresan a urgencias, donde tienen 21 camas, y si amerita el cambio de la situación, además tendrán 12 camas en terapia intensiva.

Monsebaiz Salinas indicó que en acuerdo con el sindicato, se delimitará el paso de pacientes con sospecha de coronavirus y el del personal, para que no se crucen los accesos en dicho nosocomio.



<http://morelos.gob.mx>



Gobierno Estado de Morelos



@GobiernoMorelos



El secretario de Salud informó que tras la reunión con personal directivo del Instituto Nacional de Salud Pública (INSP), se acordó que expertos en la materia apoyarán con asesoría al gobierno del estado; además, se gestionó la posibilidad de que otras dos instituciones apoyen al Laboratorio Estatal de Salud Pública con la realización de pruebas para confirmar o descartar casos de COVID-19.

Los especialistas del INSP no estarán en el equipo de forma permanente, como ocurre en Cuernavaca con otros investigadores, pero sí colaborarán con asesorías.

Abimelec Morales Quiroz denunció este jueves que personal médico de instituciones del sector salud ha expresado su temor e inconformidad porque no se les ha dotado de insumos necesarios para brindar atención a personas con sospecha o diagnóstico de COVID-19; aseveró que según las quejas que ha recibido, no hay ni lo más indispensable, como cubrebocas y guantes. Aseguró que esta situación priva tanto para médicos, como enfermeras y otras personas que laboran en hospitales y clínicas, y aquellas que serán el primer contacto cuando un paciente llegue a un nosocomio.

Al respecto, Cantú Cuevas dijo que en el caso de los SSM, ya se instruyó la compra de equipos de protección y seguridad. Comentó que hay algunos y están por llegar más. Refirió que este mismo jueves se reunió con el gobernador Cuauhtémoc Blanco Bravo, quien le instruyó para que no falte nada al personal en cuanto a equipos de protección. "Estamos buscando cómo garantizar que no falta este tipo de insumo, que se está consumiendo de manera importante en el mundo, y estamos buscando de todas las formas posibles, con todos los contactos para contar con todo. Recordemos que son más de seis mil trabajadores en los Servicios de Salud y no es fácil conseguir, en estos momentos de escasez, esos insumos. Pero para el personal que va a estar en contacto directo, que ya tenemos con la reconversión, con ese personal que trabajará directamente, sí tenemos el equipo necesario".

Admitió que se adquirió material acorde con las normas internacionales y con las labores que desarrollará cada trabajador, pues no se dotará a todos por igual, además de que se irá dosificando. "No es para todos los trabajadores. Quienes tienen que





estar más protegidos son quienes van a estar en contacto directo con los pacientes; algunas otras personas, en otras áreas, incluso administrativas, pues será necesario, será otro equipo diferente”.

Refirió que por experiencia de lo ocurrido con la Influenza AH1N1, se decidió dosificar. “Y si ponemos el equipo en este momento, mañana ya no hay; y si sacamos de manera indiscriminada las cosas, se acaban inmediatamente y todavía no es el momento del pico máximo de las infecciones. Ahorita tienen el equipo quienes lo tienen que tener. Todos lo quieren en este momento porque también tienen temor. Recordemos, también son seres humanos, tenemos familias...y en eso estamos trabajando”.

El coordinador en Morelos del IMSS informó que ya se tiene un plan para la reconversión hospitalaria, con dos escenarios en caso de que la fase de transmisión pase a la etapa tres. Será la Federación la que decida cuál de los planes será autorizado, tomando en cuenta datos como número de pacientes infectados esperados, de los que necesitarán hospitalización, y de quienes presenten complicaciones.

Respecto al equipo de protección a personal, el funcionario federal aseguró que ya se cuenta con el mismo; pero conforme a la capacitación de autoridades centrales del instituto, los equipos de protección personal se darán al personal conforme a la labor que van a desempeñar. “Nos dicen quién requiere guantes, quién tapabocas, quién respirador N95. Obviamente, no se le va a proporcionar a todo el personal; se hará conforme a los criterios de transmisibilidad del virus y de acuerdo al tipo de paciente que se atiende”.

Por su lado, la encargada de despacho del ISSSTE en Morelos, Verónica Solano Flores, dijo que en Morelos el instituto tiene una relación de camas censables de 178, incluyendo al hospital regional, y 57 camas no censables.

Afirmó que ya se entregaron los insumos que corresponden a esta fase dos a todas las áreas médicas y paramédicas. Además, se instalaron en todas las áreas filtros y se les dotó de insumos que llegan por compras por parte de autoridades nacionales a nivel central. Añadió que se autorizaron recursos para hacer compras, si fuera necesario.





Solano Flores informó que -este mismo jueves- la dirección general dio las indicaciones para que en la estrategia de reconversión hospitalaria, se sume a 230 el número de camas que serán destinadas a pacientes con sospecha o confirmación de COVID-19. Este plan incluye hospitales de Cuautla, donde se están haciendo las adecuaciones y remodelaciones en lo que era una parte de urgencias y en otra zona que anteriormente era un almacén. Las instalaciones serán entregadas este fin de semana y se contará con diez camas más. En el hospital de Jojutla se dispondrá otra decena más de camas.

Adicionalmente, informó la funcionaria federal, se planteó la posibilidad de acondicionar lo que fue el Hospital Carlos Calero de Cuernavaca, para poder ampliar la capacidad, si la situación de contagio tiende a crecer.

- **GUARDERÍAS DEL IMSS CERRARÁN; LAS DEL ISSSTE PERMANECEN ABIERTAS**

El representante del IMSS informó que conforme a la norma, se decidió cerrar las 28 guarderías participativas conocidas como participativas, y la propia. Las actividades estarán suspendidas hasta que así lo disponga la autoridad federal de salud.

Hizo notar que la dirección general decidió que se seguirá pagando a las guarderías la cuota por el número de niños registrados hasta el último mes, y se les instruyó que se les otorga el pago para que mantengan los empleos que tienen hasta la fecha. De acuerdo con datos de la institución, son atendidos en este sistema alrededor de tres mil 600 bebés y niños.

Por su lado, Solano Flores expresó que las estancias del ISSSTE sí permanecerán abiertas, ya que los beneficiarios de esta prestación, en su mayoría, son trabajadores del área de salud. En Morelos se brinda servicio a aproximadamente 650 menores en toda la entidad, pero ha bajado a casi el diez por ciento la asistencia.

- **Persisten los incendios forestales en Mazatepec**

Ante el inicio de la temporada de calor, autoridades de Protección Civil llaman a la población a contribuir con las medidas para evitar siniestros.



Mazatepec.- Derivado de las altas temperaturas, se continúan registrando incendios forestales en el municipio. Así lo dio a conocer Protección Civil, tras hacer un llamado a la población para contribuir con medidas preventivas para reducir la incidencia.

El personal de la dependencia informó que nuevamente se logró sofocar el fuego que se originó en un predio del libramiento Mazatepec-Puente de Ixtla, donde rápidamente las llamas se propagaron en la superficie.

Por tal motivo, el departamento de Protección Civil reiteró el llamado a la ciudadanía para prevenir incendios, al recordar que está empezando la temporada de calor y es muy fácil que se origine el fuego y que se propague.

Por ello, las autoridades exhortaron a la población a no tirar colillas de cigarros, evitar hacer quema de basura y, en caso de realizar quemas agrícolas, que se lleven a cabo con las medidas suficientes para evitar la propagación o descontrol del fuego.

Asimismo, Protección Civil recordó que en algunos casos, la basura en los caminos provoca también el efecto lupa y, con ello, el incendio de las áreas secas que en esta temporada abundan. Por ello invitó a la ciudadanía a contribuir con las medidas básicas y, en caso de detectar fuego, reportar inmediatamente para su atención oportuna.

EL REGIONAL DEL SUR

- **Vacuna vs. neumonía no protege de covid-19: INSP**

El Instituto Nacional de Salud Pública (INSP) informó que las vacunas contra la neumonía no protegen del covid-19 (como se ha difundido en algunas redes sociales).

Asimismo, reitera que "aún no existe una vacuna contra el nuevo coronavirus; sin embargo, la Organización Mundial de la Salud (OMS) ha anunciado que se encuentra en desarrollo..." un antídoto.

De igual forma, y ante algunos mitos que se están transmitiendo por la tradición oral, (y en redes sociales), precisó que el contagio no se evita al enjuagarse continuamente la nariz o al hacer gárgaras. "No existe evidencia de que estas prácticas protejan de la infección".

Sobre la misma línea esquemática, mencionó que el ajo o el aceite de sésamo no impiden que la enfermedad entre al cuerpo; empero, acepta

que el bulbo "... tiene algunas propiedades antimicrobianas"; y acota: "... no hay pruebas de que comerlo proteja contra el COVID-19; tampoco el aceite".

Además, advirtió que no se deben tomar antibióticos para prevenir la pandemia, porque ninguno de éstos funciona para enfermedades causadas por virus (incluidos los respiratorios); "estos medicamentos solo funcionan contra infecciones ocasionadas por bacterias".

Agregó que quienes reciben paquetes o cartas desde China no tienen riesgo de contraer el nuevo coronavirus. Y, sobre la propagación del mal, por el momento no existe ninguna prueba de que el covid-19 infecte a animales de compañía como perros y gatos.

En torno al virus, añadió que "esta familia se caracteriza por tener picos o espigas en forma de corona en su superficie, de ahí que se les llame coronavirus. Son comunes en diferentes especies de animales, incluidos camellos, gatos y murciélagos".

Y, a la vez: "Los coronavirus humanos son comunes en todo el mundo, fueron identificados por primera vez a mediados de la década de 1960".

Finalmente, pondera que se han identificado siete coronavirus que pueden infectar a las personas. Los tipos 229E (alfa coronavirus), NL63 (alfa coronavirus), OC43 (beta coronavirus) y HKU1 (beta coronavirus) comúnmente causan enfermedades respiratorias leves a moderadas, mientras que los coronavirus MERS-CoV (coronavirus del síndrome respiratorio del medio oriente) y SARS-CoV (coronavirus del síndrome respiratorio agudo severo), con frecuencia causan enfermedades graves.

EXCELSIOR

- **En el mundo, medio millón de contagios; cada día, más enfermos**

Un total de 521 mil 86 personas en el mundo se han contagiado de coronavirus desde que inició el brote el 31 de diciembre del año pasado.

Además, la cifra de decesos, ocasionados por la enfermedad, aumentó hoy a 23 mil 639 de acuerdo con el mapeo de la universidad de John Hopkins.



En este contexto, el secretario general de la Organización de las Naciones Unidas (ONU), António Guterres, aseguró que el mundo está en una guerra contra el coronavirus que no se está ganando.

Estamos en guerra con un virus y no la estamos ganando, necesitamos un plan para combatirla. La solidaridad es esencial entre el G20 y el mundo en desarrollo, incluidos los países en conflicto”, sostuvo.

Estados Unidos, China, Italia, España y Alemania son los países más afectados en número de casos.

En América Latina, con dos mil 985 contagios, Brasil es el país más afectado.

Ante este panorama, el director de la Organización Mundial de la Salud (OMS), Tedros Adhanom, llamó a endurecer las medidas.

Sin una acción agresiva por parte de todos los países, millones podrían morir”, sostuvo.

En un mensaje enviado por video a los líderes del G20, Adhanom lamentó la escasez mundial de equipos de protección personal que pone en peligro a los que están en la primera línea de combate contra la enfermedad.

Sólo el tiempo dirá” cuáles serán las consecuencias económicas, políticas y sociales”, aseguró.

Ante esto, China respondió que seguirá ofreciendo apoyo contra la epidemia a escala internacional.

A través de una carta enviada a la OMS, el presidente Xi Jinping celebró que la OMS, bajo el liderazgo de Tedros, ha avanzado activamente en la cooperación internacional para poner fin a la pandemia y tiene el reconocimiento de la comunidad internacional por su labor durante la contingencia.

- **México compra ‘armas’ contra la pandemia; en la lista destacan los antibióticos**

El sector salud se está *recetando* millones de insumos para enfrentar al coronavirus.

Excelsior obtuvo la lista de medicinas y equipo de protección médica que el Insabi compra para distribuir en los hospitales del país que atenderán a los enfermos por COVID-19.

Entre las 217 claves de productos destacan los antibióticos, batas, cubrebocas, guantes y material de curación e higiene como jabones,





gel antibacterial y abatelenguas, además de 118 mil 400 respiradores desechables. En total se necesitan 24 millones 63 mil 313 insumos.

La primera medicina en la lista es paracetamol en solución oral y también inyectable. De cada presentación se requieren 147 mil 384 dosis. Los principales antibióticos a adquirir son colistimetato, ceftazidima, dobutamina, ceftriaxona, imipenem, vancomicina y meropenem.

En tanto, el presidente Andrés Manuel López Obrador llamó a involucrar a la ONU en el control y distribución de medicamentos durante esta crisis.

Hay escasez y, al mismo tiempo, acaparamiento de los que tienen más capacidades económicas; tiene que darse un trato humanitario, no especulativo", dijo en una teleconferencia con países integrantes del G20.

En la teleconferencia que tuvo ayer por la mañana con los demás integrantes del G20, donde se abordaron las medidas mundiales para combatir los efectos de la pandemia de COVID-19, el presidente Andrés Manuel López Obrador aseguró que se debe involucrar a la ONU en el control y distribución de medicamentos e insumos durante esta crisis.

Hice mención de la urgencia de que la ONU controle todo lo relacionado con el comercio de medicamentos y equipos, porque hay escasez y al mismo tiempo acaparamiento de los que tienen más capacidades económicas, y tiene que darse un trato humanitario, no especulativo", planteó López Obrador.

El titular del Ejecutivo dio su rueda de prensa matutina en Palacio Nacional tras participar en la teleconferencia, en la que puntualizó que en el proceso de recuperación económica se deberá proteger, sobre todo, a la economía local y a microempresas que serán las más perjudicadas en esta pandemia.

Hablé de que en el proceso de recuperación económica debe darse especial a las microempresas familiares y a todos los que trabajan en la llamada economía informal, los que se buscan la vida como pueden, que al paralizarse la economía están resultando muy afectados. Que toda la cooperación, el apoyo mundial debe tomar en cuenta a estos sectores", sentenció el titular del Ejecutivo.



<http://morelos.gob.mx>



Gobierno Estado de Morelos



@GobiernoMorelos



Relató que en su intervención hizo hincapié en que las grandes potencias mundiales y las corporaciones económicas no deben especular con la pandemia.

Las hegemonías deben actuar sin cierre de fronteras con medidas arancelarias unilaterales, que no prevalezcan los monopolios, que no se use el petróleo para afectar la economía de los pueblos (...) y cerrarle paso a la especulación financiera estabilizando la economía mundial”, sostuvo López Obrador.

El titular del Ejecutivo sostuvo que mantiene en pie su gira de fin de semana por los estados de Nayarit, Sinaloa, Sonora, y Baja California.

Para la emergencia en el combate al COVID-19, la lista de medicamentos, principalmente antibióticos, y equipo de protección médico, como batas quirúrgicas, cubrebocas y guantes, que está comprando el gobierno federal a través del Instituto de Salud para el Bienestar (Insabi), se cuenta por millones y millones.

Excelsior obtuvo la lista de 217 insumos médicos, material de curación e higiene que el sector salud distribuirá principalmente en los 11 hospitales de todo el país para tratar los casos de personas que resulten contagiadas del virus que azota al mundo entero.

El total de insumos requeridos es de 24 millones 63 mil 313, donde también se cuentan jabones, gel antibacterial, abatelenguas de madera y 118 mil 400 respiradores desechables.

El primer medicamento en la lista es el paracetamol, en solución oral de 100 mg en envase con 15 ml con gotero calibrado a 0.5 y 1 ml integrado o adjunto al envase que sirve de tapa, del cual se requieren 147 mil 384 dosis, y también paracetamol en solución inyectable, en un gramo, se necesitan otras 147 mil 384 dosis.

De acuerdo con la lista de compras del Insabi, los principales antibióticos requeridos son colistimetato de sodio (368 mil 460 dosis); Ceftazidima (330 mil 286); Dobutamina (184 mil 230); Ceftriaxona (128 mil 962); Imipenem (368 mil 460); Vancomicina (368 mil 460) y Meropenem 289 mil 190 dosis).

Entre los 217 requerimientos están seis millones 516 mil 61 batas quirúrgicas; cubrebocas en una cantidad de seis millones 410 mil 744; guantes, dos millones 478 586; protectores respiratorios, un millón 263 mil 305 y un millón 984 mil 133 gorros.





De acuerdo con información de tablas científicas, el colistimetato de sodio, uno de los medicamentos requeridos por el Insabi para la contingencia sanitaria en México, sirve en el tratamiento de infecciones graves del tracto respiratorio inferior y del tracto urinario, siempre que los antibióticos convencionales estén contraindicados o sean ineficaces debido a la presencia de resistencias. Su administración es por vía inhalatoria.

También está indicado para el tratamiento de infecciones pulmonares causadas por cepas sensibles de pseudomona aeruginosa en pacientes con fibrosis quística.

La Ceftazidima está indicada en el tratamiento de pacientes con las siguientes infecciones bacterianas: del tracto respiratorio inferior (neumonía); de la piel y de las estructuras cutáneas, del tracto urinario, septicemia bacteriana; infecciones de huesos y articulaciones, y ginecológicas.

La Dobutamina, según los médicos, está indicada en pacientes que requieren un apoyo inotrópico positivo en el tratamiento de la descompensación cardíaca producida como resultado de una depresión de la contractilidad a consecuencia de una enfermedad orgánica del corazón o tras cirugía cardíaca, especialmente cuando aparecen asociados un gasto cardíaco bajo a una presión capilar pulmonar aumentada.

La Ceftriaxona es un antibiótico bactericida, de acción prolongada para uso parenteral, y que posee un amplio espectro de actividad contra organismos grampositivos y gramnegativos.

La inyección de Imipenem se usa para tratar algunas infecciones graves que son provocadas por bacterias, incluyendo la endocarditis (infección de las válvulas y revestimiento del corazón) e infecciones del tracto respiratorio (incluyendo la neumonía), del tracto urinario, abdominales (área del estómago), ginecológicas, de la sangre, de la piel, de los huesos y de las articulaciones. El Imipenem pertenece a una clase de medicamentos llamados antibióticos de carbapenem.

La Vancomicina está indicada como tratamiento de segunda elección en pacientes alérgicos a penicilinas, en infecciones causadas por microorganismos sensibles y en enfermedades en las que han fallado otros tratamientos como: enfermedades estafilocócicas, endocarditis,





septicemia, infecciones óseas, del tracto respiratorio bajo, piel y tejidos blandos.

Y el otro antibiótico requerido por el Insabi, en miles de dosis, es el Meropenem, que sirve para combatir las bacterias y se usa para tratar infecciones severas en la piel o el estómago, igual que para tratar la meningitis bacteriana (infección en el cerebro o la médula espinal).



<http://morelos.gob.mx>



Gobierno Estado de Morelos



@GobiernoMorelos



REPORTE UIES 27/03/2020

MONITOREO DE LLUVIAS

SE PRONOSTICAN RACHAS DE VIENTO FUERTES EN EL NORTE Y NORESTE DE MÉXICO.

Para hoy, el **frente frío No. 46** se extenderá sobre los estados fronterizos del norte de México, interaccionará con una **línea seca** al norte de Coahuila y con la entrada de humedad proveniente del Océano Pacífico, ocasionando rachas de viento de 90 a 110 km/h y tolvánicas en Chihuahua, así como de 60 a 70 km/h en Sonora, Durango, Coahuila, Nuevo León y Tamaulipas, además existe el potencial para la caída de nieve o aguanieve durante esta mañana en la Sierra de San Pedro Mártir, B.C. Por otra parte, se pronostican temperaturas superiores a 35°C en 24 estados del país, debido a un **sistema de alta presión** en niveles medios de la atmósfera.

Pronóstico de precipitación para hoy 27 de marzo de 2020:

Intervalos de chubascos (5.1 a 25 litros por metro cuadrado): Chihuahua (occidente).

Lluvias aisladas (0.1 a 5.0 litros por metro cuadrado): Baja California, Sonora y Chiapas.

Las lluvias pueden estar acompañadas de descargas eléctricas

Pronóstico de temperaturas mínimas para hoy 27 de marzo de 2020:

Temperaturas mínimas de -5 a 0 °C: Sierras de Baja California, Sonora, Chihuahua y Durango.

Pronóstico de temperaturas máximas para hoy 27 de marzo de 2020:

Temperaturas máximas de 40°C a 45°C: Coahuila, Nuevo León, Tamaulipas, San Luis Potosí (oriente), Nayarit, Jalisco, Michoacán, Guerrero, Oaxaca, Chiapas, Hidalgo, suroeste de Puebla, **sur de Morelos**, Campeche y Yucatán.

Temperaturas máximas de 35°C a 40°C: Chihuahua (oriente), Durango (noreste), Colima, Querétaro, Guanajuato, Estado de México (suroeste), Veracruz, Tabasco y Quintana Roo.

Pronóstico de viento y oleaje para hoy 27 de marzo de 2020:

Viento con rachas de 90 a 110 km/h con tolvánicas: Chihuahua

Viento con rachas de 60 a 70 km/h con tolvánicas: Sonora, Durango, Coahuila, Nuevo León, Tamaulipas y Veracruz.

Viento con rachas de 50 a 60 km/h: Baja California, Baja California Sur, Mar de Cortés, Sinaloa, Zacatecas, Aguascalientes, San Luis Potosí, Tabasco, Campeche y Yucatán.

Oleaje de 2 a 3 metros de altura significativa en la costa occidental de la Península de Baja California.



<http://morelos.gob.mx>



Gobierno Estado de Morelos



@GobiernoMorelos

REPORTE UIES 27/03/2020

MONITOREO METEOROLÓGICO Y SISMOLÓGICO

Valle de México: Cielo despejado durante el día y sin lluvia en la región. Viento del sur de 10 a 25 km/h con rachas de 40 km/h. En la Ciudad de México se pronostica una temperatura máxima de 31 a 33°C y mínima de 14 a 16°C. Para la capital del Estado de México temperatura máxima de 28 a 30°C y mínima de 4 a 6°C.

Pacífico Norte: Cielo medio nublado en la región, lluvias aisladas y ambiente fresco en Sonora, así como ambiente caluroso en Sinaloa. Viento del oeste de 10 a 25 km/h con rachas de 60 a 70 km/h y tolvaneras en Sonora y de 50 a 60 km/h en Sinaloa.

Pacífico Centro: Cielo despejado durante el día. Ambiente muy caluroso y viento del oeste de 15 a 30 km/h con rachas de 40 km/h en Nayarit y Jalisco.

Pacífico Sur: Cielo despejado durante el día, por la tarde se incrementará la nubosidad y se pronostican lluvias aisladas en Chiapas. Ambiente muy caluroso en la región y viento del sur y suroeste de 15 a 30 km/h.

Golfo de México: Cielo despejado y ambiente muy caluroso en la región. Viento del sureste de 15 a 30 km/h con rachas de 60 a 70 km/h en Tamaulipas y Veracruz, así como de 50 a 60 km/h en Tabasco.

Península de Yucatán: Cielo despejado durante el día. Ambiente muy caluroso y viento del este de 10 a 25 km/h con rachas de 50 a 60 km/h en Campeche y Yucatán.

Mesa del Norte: Cielo medio nublado la mayor parte del día, se pronostican lluvias con intervalos de chubascos en Chihuahua (occidente). Ambiente caluroso a muy caluroso. Viento del suroeste de 15 a 30 km/h con rachas de 90 a 110 km/h con tolvaneras en Chihuahua, de 60 a 70 km/h en Durango, Coahuila y Nuevo León, así como de 50 a 60 km/h en Zacatecas, Aguascalientes y San Luis Potosí.

Mesa Central: Cielo despejado la mayor parte del día. Ambiente muy caluroso y viento del sur de 10 a 25 km/h con rachas de 40 km/h en la región.

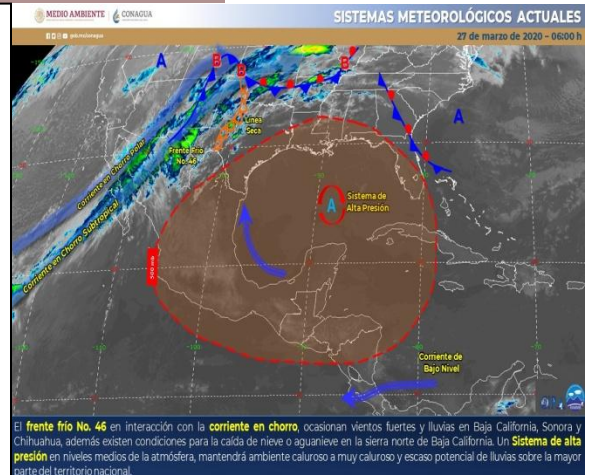

MONITOREO SISMOLÓGICO

FECHA: 2020-03-26

HORA: 17:46:01

MAGNITUD: 5.1

EPICENTRO

LATITUD: 14.71°

LONGITUD: -93.32°

LOCALIZACIÓN: 93 KM AL SUROESTE DE MAPASTEPEC, CHIAPAS.

PROFUNDIDAD: 26 KM

Estaciones	Cuernavaca	Jiutepec	Yautepec	Temixco	Cuatla	Puente de Ixtla
Temp. Max.	33°C	35°C	36°C	37°C	34°C	39°C
Temp. Min.	15°C	16°C	17°C	17°C	19°C	18°C

Estaciones	Yecapixtla	Tepoztlán	Huitzilac	Jojutla	Ocuituco	Jonacatepec
Temp. Max.	32°C	32°C	25°C	40°C	31°C	36°C
Temp. Min	15°C	15°C	8°C	19°C	13°C	14°C





REPORTE UIES 27/03/2020

MONITOREO VOLCÁNICO

Marzo 26, 11:00 h (Marzo 26, 17:00 GMT)

En las últimas 24 horas, mediante el sistema de monitoreo del volcán Popocatepetl se identificaron 147 exhalaciones, acompañadas por la emisión de gases volcánicos, bajas cantidades de ceniza. Además, se registraron 653 minutos de tremor de baja amplitud y 2 sismos volcanotectónicos, el primero registrado ayer a las 16:34 h y el segundo hoy a las 08:55 h, con magnitud calculada de 1.2 y 2.3, respectivamente. Adicionalmente, se registraron 2 explosiones menores, la primera registrada ayer a las 16:10 h y la segunda hoy a las 02:00 h.



Desde esta mañana y al momento de este reporte se observa la emisión constante de gases volcánicos y en ocasiones ligeras cantidades de ceniza, que se dispersan al nor-noroeste.

El CENAPRED exhorta a NO ACERCARSE al volcán y sobre todo al cráter, por el peligro que implica la caída de fragmentos balísticos y, en caso de lluvias fuertes, alejarse de los fondos de barrancas por el peligro de flujos de lodo y escombros.

El **Semáforo de Alerta Volcánica** del Popocatepetl se encuentra en AMARILLO FASE 2.

Las recomendaciones para la población ante esta actividad son: No hacer caso a rumores y estar atentos a la información que emita la Coordinación Nacional de Protección Civil por sus canales y cuentas oficiales **www.gob.mx/cenapred** y **@CNPC MX**

Ante la probable caída de ceniza se recomienda:

1. Cubrir nariz y boca con pañuelo o cubreboca.



<http://morelos.gob.mx>



Gobierno Estado de Morelos



@GobiernoMorelos



2. Limpiar ojos y garganta con agua pura.
3. Utilizar lentes de armazón y evitar los de contacto para reducir la irritación ocular.
4. Cerrar ventanas o cubrirlas y permanecer lo más posible dentro de la casa.

Los escenarios previstos para esta fase son:

1. Que continúe la actividad explosiva de escala baja a intermedia.
2. Lluvias de ceniza leves a moderadas en poblaciones cercanas.
3. Posibilidad de flujos piroclásticos y flujos de lodo de corto alcance.

RECOMENDACIONES:

Se hace especial énfasis en las siguientes recomendaciones:

1. Continuar con el radio de seguridad de 12 km, por lo que la permanencia en esa área no está permitida.
2. Controlar el tránsito entre Santiago Xalitzi y San Pedro Nexapa, vía Paso de Cortés.
3. A las autoridades de Protección Civil, mantener sus procedimientos preventivos, de acuerdo con sus planes operativos.
4. A la población se le recomienda elevar la atención a los avisos de las autoridades de su localidad y se exhorta a no acercarse al volcán, y mucho menos al cráter.

El monitoreo del volcán Popocatepetl se realiza de forma continua las 24 horas. Cualquier cambio en la actividad será reportado oportunamente. El nivel del Semáforo de Alerta Volcánica dependerá de la evolución de la actividad del volcán.

Actualmente no hay reporte de caída de ceniza en el estado.



<http://morelos.gob.mx>



Gobierno Estado de Morelos



@GobiernoMorelos

Comunicado Técnico Diario Nuevo Coronavirus en el Mundo (COVID-19)

26/03/2020
19:00 Hrs

- Al 26 de marzo de 2020, **462,684 casos confirmados** (49,219 casos nuevos) de SARS-CoV-2 y **20,834 defunciones** (2,401 nuevas defunciones). Tasa de letalidad global: 4.5%. (Ver, Gráfico de Tasa de letalidad global de casos nuevos de COVID-19 por SARS-CoV-2).
- La OMS clasifica la distribución de casos y defunciones de acuerdo a sus regiones.
- En los últimos 14 días el número de casos nuevos representa el **73%** (295,730) del total de casos acumulados.
- Hasta la fecha, se han reportado casos en **199 países**, notificados en las **seis regiones de la OMS** (América, Europa, Asia Sudoriental, Mediterráneo Oriental, Pacífico Occidental y África).
- Dos nuevos países**, reportaron casos en las últimas 24 horas: **Laos y Libia**.

Distribución global de casos confirmados de COVID-19 por SARS-CoV-2 por laboratorio al día 26 de marzo de 2020.



Fuente: OMS. Situation Report-66 al 25 de marzo de 2020. Disponible en: https://www.who.int/docs/default-source/coronavirus/situation-reports/20200326-sitrep-66-covid-19.pdf?sfvrsn=81b24e61_2

*Incluye los casos confirmados y defunciones en el crucero Diamond Princess.

Región	Casos acumulados en la región	Casos en las últimas 24 hrs.	% distribución de casos en las últimas 24 hrs.
Europa	250,287	29,771	60.5%
Américas	75,712	14,878	30.2%
Mediterráneo Oriental	32,442	2,811	5.7%
Pacífico Occidental*	99,770	1,292	2.6%
África	1,937	275	0.6%
Asia Sudoriental	2,536	192	0.4%
Total	462,684	49,219	100%

Gráfico 1. Tasa de letalidad* global de casos nuevos de COVID-19 por SARS-CoV-2

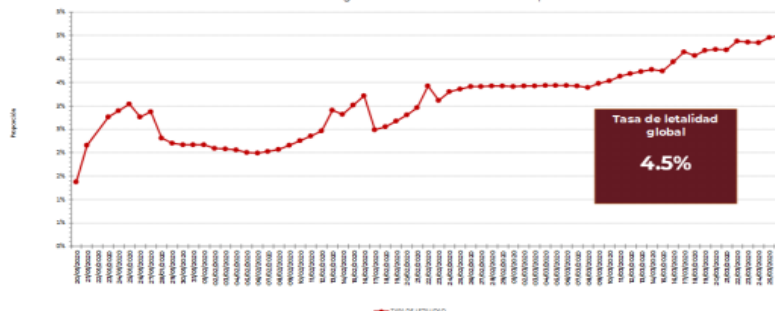

*Tasa de letalidad: Personas que enfermaron y murieron por COVID-19 a nivel global. Fuente: OMS información actualizada 26/03/2020.

Unidad de Inteligencia Epidemiológica y Sanitaria (UIES). Francisco de P. Miranda N° 157, Col. Lomas de Plateros, Demarcación Territorial Álvaro Obregón, C.P. 01480. CDMX. Tel. 800 00 44800 / 53 37 18 45. Correo electrónico: ncov@dgepi.salud.gob.mx



<http://morelos.gob.mx>



Gobierno Estado de Morelos



@GobiernoMorelos



MORELOS
2018 - 2024



MORELOS
ANFITRIÓN DEL MUNDO
Gobierno del Estado
2018-2024



**GOBIERNO DE
MÉXICO**

SALUD
SECRETARÍA DE SALUD

**SUBSECRETARÍA DE PREVENCIÓN Y
PROMOCIÓN DE LA SALUD**

Comunicado Técnico Diario Nuevo Coronavirus en el Mundo (COVID-19)

26/03/2020
19:00 Hrs

• En la **UIES**, desde que se habilitó el **800 0044 800** para atender el tema de COVID-19, se ha recibido un total de **5,456 llamadas**, de las cuales, en las últimas 24 horas se han atendido **91 llamadas** (corte 17:00 horas). Las llamadas para solicitar información sobre COVID-19 representaron el 98.94% (5,398).

• En **México** hasta el día de hoy se han confirmado **585 casos** y **ocho defunciones** por **COVID-19** en Ciudad de México (3), Durango (1), Jalisco (2) y San Luis Potosí (2).

• Las entidades: Estado de México (1), Puebla (1) y Jalisco (4) tuvieron como hallazgo resultado **POSITIVO** a SARS-CoV-2, por lo que se consideran **PORTADORES** al continuar sin desarrollar signos y síntomas de la enfermedad.

• **Actualmente se tienen casos sospechosos en investigación en diferentes entidades de la República.**

• En seguimiento a la búsqueda intencionada de posible circulación de SARS-CoV-2 en el país, se han analizado 182 muestras de IRAG negativas a influenza y a otros virus respiratorios, provenientes del Sistema de Vigilancia Epidemiológica de Influenza, cuyo resultado fue negativo para SARS-CoV-2.

Estados en los que se ha realizado la búsqueda intencionada de SARS-CoV-2 en muestras provenientes del SISVEFLU



Mapa de México con los casos confirmados, negativos y sospechosos a COVID-19

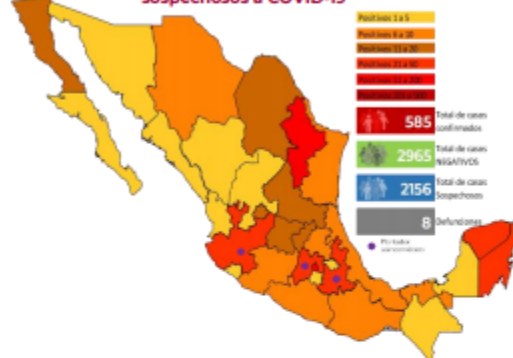

Fuente: COADIP/COE/DIR/IDR/Informes técnicos COVID-19/México 26 de marzo 2020 (corte 18:00 hrs)

Además de las medidas de higiene básica, **del 23 de marzo al 19 de abril**, realiza las acciones de la **Jornada Nacional de Sana Distancia**:

- Las personas que padezcan enfermedades como: diabetes, hipertensión, obesidad mórbida, insuficiencia renal, lupus, cáncer, enfermedades cardíacas y respiratorias, así como trasplantes, personas adultas mayores a partir de los 60 años cumplidos, personas embarazadas y las que estén a cargo del cuidado de sus hijas e hijos menores de 12 años; deben hacer **resguardo familiar en casa**.
- Conservar una **sana distancia**, en caso de tener contacto con personas fuera de la familia nuclear, estar cuando menos **a 1.5 metros** de distancia (de dos a tres veces) el uno del otro.
- **Protección y cuidado de las personas adultas mayores**, la medida más importante es el aislamiento social voluntario de las personas adultas mayores y seguir las recomendaciones de sana distancia y medidas de prevención si se visita a personas adultas mayores.
- **Saludo a distancia**, no saludar de beso, de mano o abrazo.

Para mayor información acerca de COVID-19 puede consultar la página electrónica de la Secretaría de Salud:

<https://www.gob.mx/coronavirus>



<http://morelos.gob.mx>



Gobierno Estado de Morelos



@GobiernoMorelos



MORELOS
2018 - 2024



MORELOS
ANFITRIÓN DEL MUNDO
Gobierno del Estado
2018-2024

REPORTE UIES 27/03/2020

CASOS CONFIRMADOS DE SARAMPION



Subsecretaría de Prevención y Promoción de la Salud

Dirección General de Epidemiología

Dirección de Vigilancia Epidemiológica de Enfermedades Transmisibles

CASOS DESARAMPION EN MÉXICO: Casos Confirmados al 26/03/2020, 20:00 Horas

N° CASO	ESTADO NOTIFICANTE	MUNICIPIO NOTIFICANTE	ESTADO DE RESIDENCIA	MUNICIPIO DE RESIDENCIA	SEXO	EDAD	ANTECEDENTE VACUNAL	FECHA DE INICIO DEL EXANTEMA	DIAGNÓSTICO SEROLÓGICO	DIAGNÓSTICO MOLECULAR	GENOTIPO	LINAJE	CLASIFICACIÓN
1	Ciudad de México	Álvaro Obregón	Ciudad de México	Álvaro Obregón	Mujer	8	NO	23/02/2020	IgM (+)	PCR (+)	D8	Mvs/Gir Somnath.IND/42.16	En dictaminación
2	Ciudad de México	Gustavo A. Madero	Ciudad de México	Gustavo A. Madero	Hombre	10	NO	22/02/2020	IgM (+)	PCR (+)	D8	Mvs/Gir Somnath.IND/42.16	En dictaminación
3	Ciudad de México	Gustavo A. Madero	Ciudad de México	Gustavo A. Madero	Hombre	37	NO	26/02/2020	IgM (-)	PCR (+)	D8	Mvs/Gir Somnath.IND/42.16	En dictaminación
4	Ciudad de México	Gustavo A. Madero	Ciudad de México	Gustavo A. Madero	Hombre	39	NO	24/02/2020	IgM (+)	PCR (+)	D8	Mvs/Gir Somnath.IND/42.16	En dictaminación
5	Ciudad de México	Gustavo A. Madero	Ciudad de México	Gustavo A. Madero	Hombre	46	NO	25/02/2020	IgM (+)	Sin muestra	Sin muestra	..	En dictaminación
6	Ciudad de México	Gustavo A. Madero	Ciudad de México	Gustavo A. Madero	Hombre	37	NO	26/02/2020	IgM (+)	Sin muestra	Sin muestra	..	En dictaminación
7	Ciudad de México	Gustavo A. Madero	Ciudad de México	Gustavo A. Madero	Hombre	33	NO	28/02/2020	IgM (+)	Sin muestra	Sin muestra	..	En dictaminación
8	Ciudad de México	Gustavo A. Madero	Ciudad de México	Gustavo A. Madero	Hombre	22	NO	24/02/2020	IgM (+)	Sin muestra	Sin muestra	..	En dictaminación
9	Ciudad de México	Xochimilco	Ciudad de México	Tliahuc	Mujer	2	NO	22/02/2020	IgM (+)	PCR (+)	Pendiente	Pendiente	En dictaminación
10	Ciudad de México	Coyoacán	Ciudad de México	Tlalpan	Mujer	1	NO	02/03/2020	IgM (+)	PCR (+)	Pendiente	Pendiente	En dictaminación
11	Ciudad de México	Gustavo A. Madero	Ciudad de México	Gustavo A. Madero	Hombre	1	NO	08/03/2020	IgM (+)	PCR (+)	En dictaminación
12	Ciudad de México	Gustavo A. Madero	Ciudad de México	Gustavo A. Madero	Hombre	3	NO	08/03/2020	IgM (+)	PCR (+)	En dictaminación
13	Ciudad de México	Gustavo A. Madero	Ciudad de México	Gustavo A. Madero	Mujer	5	NO	07/03/2020	IgM (+)	PCR (+)	En dictaminación
14	Ciudad de México	Gustavo A. Madero	Ciudad de México	Gustavo A. Madero	Hombre	33	NO	03/03/2020	IgM (+)	PCR (+)	En dictaminación
15	Ciudad de México	Gustavo A. Madero	Ciudad de México	Gustavo A. Madero	Hombre	41	NO	03/03/2020	Indeterminado	PCR (+)	En dictaminación
16	Ciudad de México	Gustavo A. Madero	Ciudad de México	Gustavo A. Madero	Hombre	44	NO	04/03/2020	IgM (+)	PCR (+)	En dictaminación
17	Ciudad de México	Gustavo A. Madero	Ciudad de México	Gustavo A. Madero	Mujer	26	NO	08/03/2020	IgM (-)	PCR (+)	En dictaminación
18	Ciudad de México	Gustavo A. Madero	Ciudad de México	Gustavo A. Madero	Hombre	27	NO	04/03/2020	IgM (+)	PCR (+)	En dictaminación
19	Ciudad de México	Gustavo A. Madero	Ciudad de México	Gustavo A. Madero	Hombre	25	NO	08/03/2020	Indeterminado	PCR (+)	En dictaminación
20	Ciudad de México	Coyoacán	Ciudad de México	Álvaro Obregón	Mujer	1	NO	09/03/2020	IgM (+)	PCR (+)	Pendiente	Pendiente	En dictaminación
21	Ciudad de México	Gustavo A. Madero	Ciudad de México	Gustavo A. Madero	Hombre	42	NO	12/02/2020	IgM (+)	Sin muestra	En dictaminación
22	Ciudad de México	Gustavo A. Madero	Ciudad de México	Gustavo A. Madero	Hombre	30	NO	13/02/2020	IgM (+)	Sin muestra	En dictaminación
23	Ciudad de México	Benito Juárez	Ciudad de México	Álvaro Obregón	Hombre	10	NO	05/03/2020	IgM (+)	PCR (+)	D8	Mvs/Gir Somnath.IND/42.16	En dictaminación
24	Ciudad de México	Gustavo A. Madero	Estado de México	Ecatepec	Mujer	7 meses	NO	06/03/2020	IgM (+)	PCR (+)	Pendiente	Pendiente	En dictaminación
25	Ciudad de México	Gustavo A. Madero	Ciudad de México	Gustavo A. Madero	Hombre	35	NO	08/03/2020	Indeterminado	PCR (+)	En dictaminación
26	Ciudad de México	Gustavo A. Madero	Ciudad de México	Gustavo A. Madero	Hombre	9 meses	NO	09/03/2020	IgM (+)	PCR (+)	En dictaminación
27	Ciudad de México	Miguel Hidalgo	Ciudad de México	Miguel Hidalgo	Hombre	41	NO	09/03/2020	IgM (-)	PCR (+)	Pendiente	Pendiente	En dictaminación
28	Ciudad de México	Miguel Hidalgo	Ciudad de México	Miguel Hidalgo	Mujer	17	NO	09/03/2020	IgM (+)	PCR (+)	Pendiente	Pendiente	En dictaminación
29	Ciudad de México	Miguel Hidalgo	Ciudad de México	Miguel Hidalgo	Hombre	17	SI	09/03/2020	IgM (-)	PCR (+)	En dictaminación



<http://morelos.gob.mx>



Gobierno Estado de Morelos



@GobiernoMorelos



MORELOS
2018 - 2024



MORELOS
ANFITRIÓN DEL MUNDO
Gobierno del Estado
2018-2024



Subsecretaría de Prevención y Promoción de la Salud

Dirección General de Epidemiología

Dirección de Vigilancia Epidemiológica de Enfermedades Transmisibles

CASOS DESARAMPIÓN EN MÉXICO: Casos Confirmados al 26/03/2020, 20:00 Horas

N° CASO	ESTADO NOTIFICANTE	MUNICIPIO NOTIFICANTE	ESTADO DE RESIDENCIA	MUNICIPIO DE RESIDENCIA	SEXO	EDAD	ANTECEDENTE VACUNAL	FECHA DE INICIO DEL EXANTEMA	DIAGNÓSTICO SEROLÓGICO	DIAGNÓSTICO MOLECULAR	GENOTIPO	LINAJE	CLASIFICACIÓN
30	Ciudad de México	Miguel Hidalgo	Ciudad de México	Miguel Hidalgo	Mujer	25	NO	09/03/2020	IgM (-)	PCR (+)	Pendiente	Pendiente	En dictaminación
31	Ciudad de México	Gustavo A. Madero	Ciudad de México	Gustavo A. Madero	Hombre	22	NO	08/03/2020	IgM (+)	PCR (+)	En dictaminación
32	Ciudad de México	Gustavo A. Madero	Ciudad de México	Gustavo A. Madero	Mujer	44	NO	10/03/2020	IgM (+)	PCR (+)	En dictaminación
33	Ciudad de México	Gustavo A. Madero	Ciudad de México	Gustavo A. Madero	Hombre	22	NO	10/03/2020	IgM (+)	PCR (+)	En dictaminación
34	Ciudad de México	Gustavo A. Madero	Ciudad de México	Gustavo A. Madero	Hombre	28	NO	11/03/2020	IgM (+)	PCR (+)	En dictaminación
35	Ciudad de México	Gustavo A. Madero	Ciudad de México	Gustavo A. Madero	Mujer	22	SI	11/03/2020	IgM (-)	PCR (+)	En dictaminación
36	Ciudad de México	Gustavo A. Madero	Estado de México	Nezahualcóyotl	Hombre	1	NO	08/03/2020	IgM (+)	PCR (+)	Pendiente	Pendiente	En dictaminación
37	Ciudad de México	Gustavo A. Madero	Ciudad de México	Gustavo A. Madero	Hombre	32	SI	07/03/2020	IgM (+)	PCR (+)	En dictaminación
38	Ciudad de México	Benito Juárez	Ciudad de México	Cuajimalpa de Morelos	Mujer	6	NO	09/03/2020	IgM (+)	PCR (+)	Pendiente	Pendiente	En dictaminación
39	Ciudad de México	Gustavo A. Madero	Ciudad de México	Gustavo A. Madero	Mujer	24	SI	09/03/2020	Indeterminado	PCR (+)	En dictaminación
40	Ciudad de México	Gustavo A. Madero	Ciudad de México	Gustavo A. Madero	Mujer	38	NO	11/03/2020	Sin muestra	PCR (+)	En dictaminación
41	Ciudad de México	Gustavo A. Madero	Ciudad de México	Gustavo A. Madero	Mujer	23	NO	09/03/2020	IgM (-)	PCR (+)	En dictaminación
42	Ciudad de México	Gustavo A. Madero	Ciudad de México	Gustavo A. Madero	Hombre	23	NO	12/03/2020	IgM (-)	PCR (+)	En dictaminación
43	Ciudad de México	Gustavo A. Madero	Ciudad de México	Gustavo A. Madero	Mujer	23	NO	12/03/2020	IgM (-)	PCR (+)	En dictaminación
44	Ciudad de México	Gustavo A. Madero	Ciudad de México	Gustavo A. Madero	Hombre	21	NO	11/03/2020	IgM (-)	PCR (+)	En dictaminación
45	Ciudad de México	Gustavo A. Madero	Estado de México	Tlalneptan	Mujer	36	NO	09/03/2020	IgM (-)	PCR (+)	Pendiente	Pendiente	En dictaminación
46	Ciudad de México	Gustavo A. Madero	Ciudad de México	Gustavo A. Madero	Hombre	25	NO	09/03/2020	IgM (+)	PCR (+)	En dictaminación
47	Ciudad de México	Gustavo A. Madero	Ciudad de México	Iztapalapa	Hombre	29	NO	11/03/2020	Sin muestra	PCR (+)	Pendiente	Pendiente	En dictaminación
48	Ciudad de México	Gustavo A. Madero	Ciudad de México	Gustavo A. Madero	Mujer	19	NO	13/03/2020	IgM (+)	PCR (+)	En dictaminación
49	Ciudad de México	Gustavo A. Madero	Ciudad de México	Gustavo A. Madero	Mujer	23	NO	13/03/2020	IgM (-)	PCR (+)	En dictaminación
50	Ciudad de México	Gustavo A. Madero	Ciudad de México	Gustavo A. Madero	Hombre	3	SI	15/03/2020	IgM (-)	PCR (+)	Pendiente	Pendiente	En dictaminación
51	Ciudad de México	Gustavo A. Madero	Ciudad de México	Gustavo A. Madero	Mujer	18	SI	13/03/2020	IgM (-)	PCR (+)	En dictaminación
52	Ciudad de México	Gustavo A. Madero	Estado de México	Tecámac	Hombre	6 meses	NO	13/03/2020	IgM (+)	PCR (+)	Pendiente	Pendiente	En dictaminación
53	Ciudad de México	Gustavo A. Madero	Estado de México	Naucalpan	Hombre	1	NO	14/03/2020	IgM (-)	PCR (+)	Pendiente	Pendiente	En dictaminación
54	Ciudad de México	Gustavo A. Madero	Estado de México	Atizapán de Zaragoza	Mujer	22	NO	17/03/2020	IgM (-)	PCR (+)	Pendiente	Pendiente	En dictaminación
55	Ciudad de México	Gustavo A. Madero	Ciudad de México	Gustavo A. Madero	Hombre	26	NO	09/03/2020	IgM (-)	PCR (+)	En dictaminación
56	Ciudad de México	Iztapalapa	Ciudad de México	Iztacalco	Hombre	27	SI	13/03/2020	IgM (-)	PCR (+)	Pendiente	Pendiente	En dictaminación
57	Ciudad de México	Iztapalapa	Ciudad de México	Iztapalapa	Mujer	36	NO	14/03/2020	IgM (-)	PCR (+)	En dictaminación
58	Ciudad de México	Tlalpan	Ciudad de México	Xochimilco	Mujer	1	NO	14/03/2020	IgM (-)	PCR (+)	Pendiente	Pendiente	En dictaminación



<http://morelos.gob.mx>



Gobierno Estado de Morelos



@GobiernoMorelos



MORELOS
2018 - 2024



MORELOS
ANFITRIÓN DEL MUNDO
Gobierno del Estado
2018-2024



Subsecretaría de Prevención y Promoción de la Salud

Dirección General de Epidemiología

Dirección de Vigilancia Epidemiológica de Enfermedades Transmisibles

CASOS DESARAMPIÓN EN MÉXICO: Casos Confirmados al 26/03/2020, 20:00 Horas

N° CASO	ESTADO NOTIFICANTE	MUNICIPIO NOTIFICANTE	ESTADO DE RESIDENCIA	MUNICIPIO DE RESIDENCIA	SEXO	EDAD	ANTECEDENTE VACUNAL	FECHA DE INICIO DEL EXANTEMA	DIAGNÓSTICO SEROLÓGICO	DIAGNÓSTICO MOLECULAR	GENOTIPO	LINAJE	CLASIFICACIÓN
59	Ciudad de México	Gustavo A. Madero	Ciudad de México	Gustavo A. Madero	Hombre	1	NO	14/03/2020	IgM (+)	PCR (+)	En dictaminación
60	Ciudad de México	Álvaro Obregón	Ciudad de México	Álvaro Obregón	Hombre	23	SI	19/03/2020	IgM (+)	PCR (+)	En dictaminación
61	Ciudad de México	Coyoacán	Ciudad de México	Coyoacán	Hombre	6	SI	09/03/2020	IgM (+)	PCR (+)	En dictaminación
62	Ciudad de México	Cuauhtémoc	Ciudad de México	Miguel Hidalgo	Mujer	4 meses	NO	17/03/2020	IgM (+)	PCR (+)	Pendiente	Pendiente	En dictaminación
63	Ciudad de México	Cuauhtémoc	Ciudad de México	Iztapalapa	Hombre	3	NO	18/03/2020	IgM (+)	PCR (+)	En dictaminación
64	Ciudad de México	Gustavo A. Madero	Ciudad de México	Gustavo A. Madero	Hombre	68	NO	14/03/2020	IgM (+)	PCR (+)	En dictaminación
65	Ciudad de México	Gustavo A. Madero	Ciudad de México	Gustavo A. Madero	Hombre	28	SI	14/03/2020	IgM (-)	PCR (+)	En dictaminación
66	Ciudad de México	Iztapalapa	Ciudad de México	Iztapalapa	Mujer	1	NO	16/03/2020	IgM (-)	PCR (+)	En dictaminación
67	Ciudad de México	Miguel Hidalgo	Ciudad de México	Miguel Hidalgo	Hombre	8 meses	NO	18/03/2020	IgM (-)	PCR (+)	En dictaminación
68	Ciudad de México	Miguel Hidalgo	Ciudad de México	Miguel Hidalgo	Hombre	3	NO	18/03/2020	IgM (-)	PCR (+)	En dictaminación
69	Ciudad de México	Gustavo A. Madero	Ciudad de México	Gustavo A. Madero	Hombre	46	NO	19/03/2020	IgM (-)	PCR (+)	En dictaminación
70	Estado de México	Ecatepec	Estado de México	Tecámac	Hombre	31	NO	05/03/2020	IgM (-)	PCR (+)	En dictaminación
71	Estado de México	Ecatepec	Estado de México	Ecatepec	Hombre	10	NO	14/03/2020	IgM (-)	PCR (+)	En dictaminación
72	Ciudad de México	Gustavo A. Madero	Estado de México	Tlalnepantla	Hombre	4	NO	14/03/2020	IgM (-)	PCR (+)	En dictaminación
73	Ciudad de México	Miguel Hidalgo	Ciudad de México	Cuajimalpa de Morelos	Mujer	3	NO	18/03/2020	IgM (-)	PCR (+)	En dictaminación



<http://morelos.gob.mx>



Gobierno Estado de Morelos



@GobiernoMorelos